

0261



CORPORACION AUTONOMA REGIONAL DEL CAUCA

PLAN DE DESARROLLO INTEGRAL PARA LA COSTA PACIFICA COLOMBIANA

PLADEICOP

PLAN DE ACCION URBANO Y REGIONAL EN LA COSTA PACIFICA
DE NARIÑO Y CAUCA

SUBPROGRAMA DE FOMENTO A LA PRODUCCION

CALI - COLOMBIA

Copia No Controlada CVC

0261

antes EVE

17/10/84

PLAN DE ACCION URBANO Y REGIONAL EN LA COSTA PACIFICA
DE NARIÑO Y CAUCA

SUBPROGRAMA DE FOMENTO A LA PRODUCCION

DIVISION DESARROLLO ECONOMICO

"PLADEICOP"

Cali, Octubre, 1984

Copia No Controlada CVC

1- INTRODUCCION.

Este Informe tiene como objetivo presentar las realizaciones del Subprograma de Fomento a la Producción en las Costas de Nariño y Cauca.

El Subprograma hace parte del Plan de Acción Urbano y Regional en la Costa Pacífica de Nariño y Cauca, destinada a la rehabilitación, reconstrucción y desarrollo de la región afectada por el terremoto-maremoto de 1979.

La coordinación fue delegada por el Gobierno Nacional en la CVC.

1.1. La Costa Pacífica.-

La Costa Pacífica conformada por las costas de los Departamentos de Nariño, Cauca, Valle y Chocó, ha sido una región por siglos marginada del desarrollo del país, a pesar de los grandes recursos forestales, pesqueros, agropecuarios, mineros, hidroenergéticos y culturales.

En los últimos años la Costa Pacífica ha sido incorporada al pensamiento de los colombianos, despertando gran interés la integración de esta rica región a la Economía Nacional.

El Gobierno ha respondido entonces, a través de los siguientes programas:

- Proyecto de Desarrollo Integral Agrícola y Rural- DIAR, ejecutado en el Litoral Pacífico por CODECHOCO.
- Plan de Desarrollo Urbano de Buenaventura, ejecutado en este Municipio por la CVC desde 1977.

- Plan de Acción Urbano y Regional en la Costa Pacífica de Nariño y Cauca, coordinado por la CVC desde 1980 y coejecutado con aquellas entidades estatales especializadas, y finalmente,
- La formulación del Plan de Desarrollo Integral de la Costa Pacífica- PLADEICOP, que abarcaría toda la región y sectores del Pacífico con miras a lograr su desarrollo equilibrado.

1.2. Intervenciones en Fomento.-

El fomento en la Costa Pacífica de pequeños proyectos productivos ha sido atendido regularmente por la Caja Agraria, el INCORA y programas de Cooperación Extranjera.

Los medianos y grandes empresarios acuden a buscar respaldo a sus proyectos a los intermediarios financieros.

Con algunas excepciones estas intervenciones han resultado insatisfactorias, principalmente por:

- a) La escasez de recursos que impiden adelantar programas continuos y de envergadura.
- b) La carencia de asistencia técnica.
- c) Los continuos contratiempos que deben sufrir los proyectos, el personal capacitado y la población empresarial, en una zona caracterizada por el aislamiento, la presencia de enfermedades endémicas, la carencia de infraestructura y de adecuados servicios de educación y salud.
- d) El tratamiento crediticio en la Costa Pacífica no es diferente del que se aplica en el interior del país, a pesar

de las desventajas bastante considerables que la Costa presenta para cualquier tipo de inversión.

2- EL SUBPROGRAMA DE FOMENTO A LA PRODUCCION DEL PLAN COSTA PACIFI-
CA DE NARIÑO Y CAUCA.

2.1. Objetivos.-

El objetivo del Subprograma de Fomento a la Producción en la Costa Pacífica de Nariño y Cauca, es ayudar a rehabilitar y fomentar las actividades económicas deterioradas o limitadas por el desastre causado por el terremoto-maremoto que azotó estos Litorales en Diciembre de 1979.

El Programa apoya con créditos blandos los proyectos productivos pequeños, medianos y grandes cuyo impacto fuese benéfico para la zona principalmente en los aspectos de generación de empleos e ingresos.

Además en el caso de los pequeños proyectos productivos, el Programa ofrece asistencia técnica gratuita.

2.2. Cobertura del Programa.-

El Programa opera en 12 municipios correspondiendo 9 al Departamento de Nariño y 3 al Departamento del Cauca. Ellos son:

Departamento de Nariño

Tumaco

Francisco Pizarro

El Charco

Santa Bárbara

Olaya Herrera

Mosquera

Barbacoas

Roberto Payán

Magüí

Departamento del Cauca

López de Micay

Timbiquí

Guapi

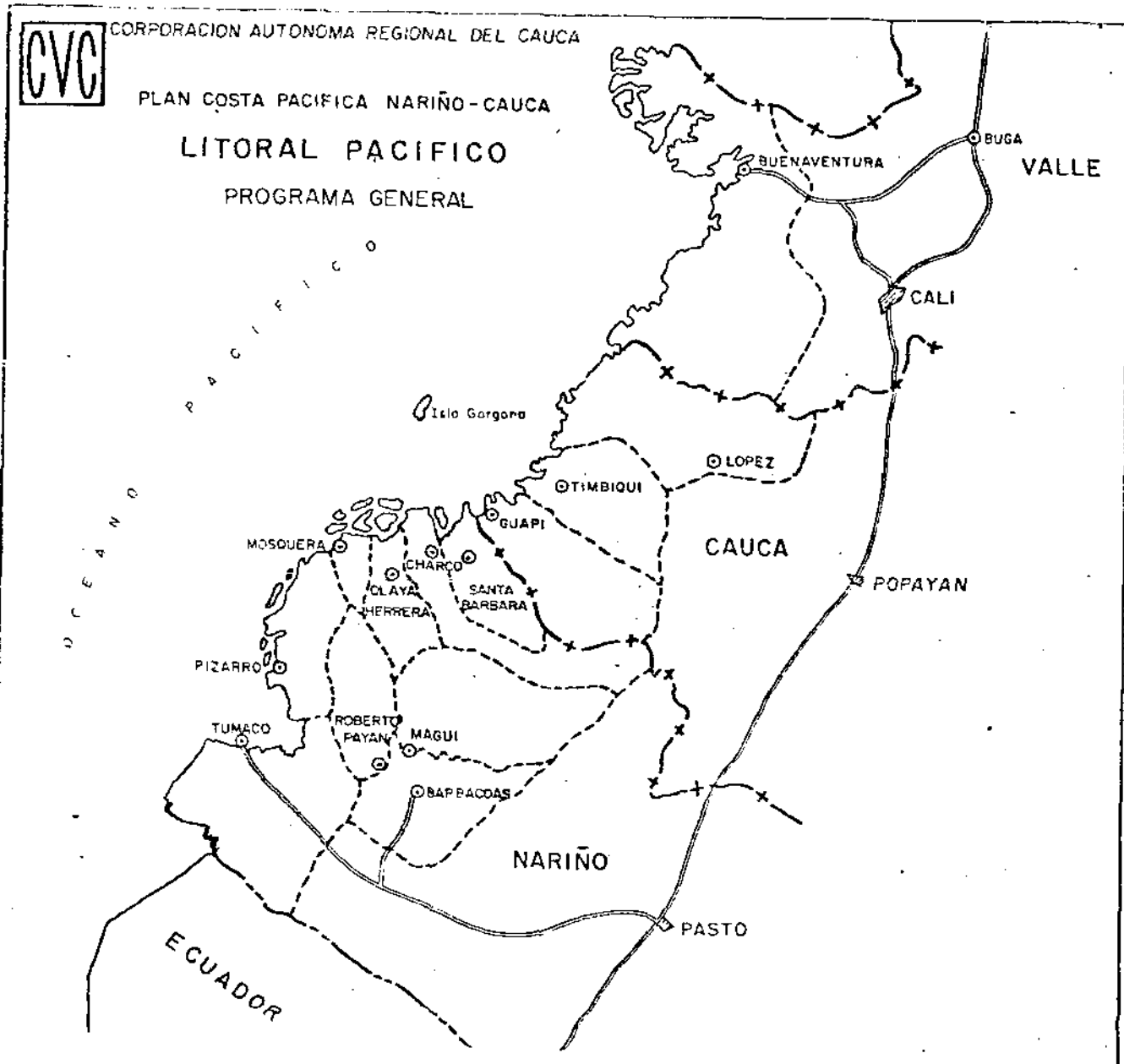

2.3. Presupuesto.-

El valor del Subprograma de Fomento a la Producción es de U.S.\$5.799 millones de los cuales U.S.\$1.549 millones aporta el BID y U.S.\$4.250 millones aporta el Gobierno Nacional. Estos recursos de créditos y asesoramiento técnico tienen la siguiente distribución:

PRESUPUESTO DEL PROGRAMA

	<u>Millones de dólares</u>		
	<u>BID</u>	<u>Contrib. local</u>	<u>Total</u>
Créditos	1.449	4.150	5.599
Asistencia Técnica	0.100	0.100	0.200
	<u>1.549</u>	<u>4.250</u>	<u>5.799</u>

EJECUCION PRESUPUESTAL

A la fecha Septiembre de 1984, se han ejecutado a través del Convenio la suma de U.S.\$2.6 millones discriminados así:

	<u>Millones de dólares</u>		
	<u>BID</u>	<u>Contrib. local</u>	<u>Total</u>
Créditos	1.4	1.0	2.4
Asistencia Técnica	0.1	0.1	0.2
	<u>1.5</u>	<u>1.1</u>	<u>2.6</u>

SALDOS POR COMPROMETERMillones de dólares

	<u>BID</u>	<u>Contrib. local</u>	<u>Total</u>
Créditos	0.049	3.15	3.199
Asistencia Técnica	-	-	-
	<u>0.049</u>	<u>3.15</u>	<u>3.199</u>

3. MECANISMOS DE EJECUCION.

3.1. Crédito. Contrato CVC- Caja Agraria.-

Para el otorgamiento de los créditos del Programa, se formalizó con la Caja Agraria el Contrato de Fideicomiso N°2548. Se elaboró conjuntamente por ambas entidades un reglamento de crédito especial, que teniendo en cuenta las condiciones y dificultades de la zona y de los usuarios, hicieran posible la rehabilitación económica objetivo del Programa.

3.1.1. Oficinas de la Caja Agraria.-

La prestación de los servicios de crédito se hace en las 8 oficinas de la Caja Agraria que atiende cada una de las siguientes zonas:

Zona 1- Tumaco.- Municipios de Tumaco y Francisco Pizarro (Salahonda).

Zona 2- El Charco.- Municipio de El Charco

Zona 3- Santa Bárbara.- Municipio de Santa Bárbara (Iscuandé).

Zona 4- Olaya Herrera.- Municipio de Olaya Herrera (Bocas de Satinga) y Mosquera.

Zona 5- Barbacoas.- Municipios de Barbacoas, Roberto Payán y Magüf.

Zona 6- López de Micay.- Municipio de López de Micay

Zona 7- Timbiquí.- Municipio de Timbiquí

Zona 8- Guapi.- Municipio de Guapi.

3.1.2. Condiciones de los créditos.-

Crédito a pequeños empresarios.

- Beneficiarios: Grupos o asociaciones o individuos con o sin personería jurídica que tengan por lo menos 2 años de estar asentados en la región, pertenezcan a la comunidad y participen directamente en la ejecución del proyecto. Es obligatorio contar con asistencia técnica.
- Inversiones: Serán financiables actividades económicas relacionadas con la pesca, la agricultura, la ganadería, el transporte, la minería, la madera, comercialización e industrialización de productos de la zona.
- Cuantías: \$ 120.000. por usuario.
- Intereses: 16% anual que se cobran sobre saldos de capital por instalamentos vencidos.
- Garantías: Según el caso los préstamos se otorgan con garantía prendaria, hipotecaria o responsabilidad personal.
- Plazos y amortizaciones. De acuerdo con los requerimientos del proyecto y dentro de limitaciones establecidas en el reglamento de crédito.
- Asistencia Técnica Todos los créditos deberán tener asistencia técnica.

Crédito a medianos y grandes empresarios.

- Beneficiarios: a) Son medianos aquellos cuyo patrimonio bruto está comprendido entre 1 millón y 6 millones de pesos. Es obligatorio contar con asistencia técnica.
- b) Grandes empresarios cuyo patrimonio bruto exceda de \$6 millones. Es obligatorio contar con asistencia técnica.
- Inversiones: En actividades económicas que generen empleos en la zona y apoyen el desempeño de pequeños proyectos.

Cuantías:	Mediano empresario- máximo \$5 millones. Gran empresario- máximo \$15 millones.
Intereses:	Mediano empresario 19% anual Grande empresario 22% anual Las tasas de interés se cobraron para <u>ins</u> talamentos vencidos sobre los saldos <u>pen</u> dientes de capital.
Garantías:	Según el caso se constituirá garantía hi- potecaria, prendaria o a través de un co- deudor que posea patrimonio.
Plazos y amortizacio <u>nes</u> .	De acuerdo con los requerimientos del <u>pro</u> yecto y dentro de las limitaciones esta- blecidas en el reglamento de crédito.

3.1.3. Trámite de los créditos.-

Presentación de la solicitud de crédito.	Caja Agraria
Estudio bancario	Caja Agraria
Visita de inspección	Caja Agraria
Presentación y aprobación del proyecto.	CVC- Caja Agraria
Aprobación del crédito	Comité CVC- Caja Agraria
Constitución de garantías	Caja Agraria
Entrega préstamo	Caja Agraria
Supervisión	CVC- Caja Agraria

3.2. Asistencia técnica.-

3.2.1. Metodología de intervención.-

El diseño de la metodología de intervención de la asisten
cia a *pequeños proyectos productivos en la Costa de*
Cauca y Nariño, fue elaborado a partir del personal y los

recursos que para tal fin dispusieron la CVC- UNICEF- ICBF (Septiembre/82- Septiembre/83).

Actualmente la asistencia técnica se realiza a través del Convenio CVC- FUNDELPA.

La metodología de intervención de la asistencia técnica se basa en un proceso de promoción y capacitación de empresas autogestionarias para la producción participativa.

Funciones de la asistencia técnica.

La asistencia técnica tiene como funciones:

- Seleccionar y determinar las áreas para la ejecución de proyectos.
- Promoción y organización de formas asociativas de pequeños productores.
- Elaboración de estudios de factibilidad.
- Asistencia en los trámites de crédito ante Caja Agraria.
- Capacitación socio-empresarial y asistencia técnica.
- Asesoría y seguimiento a los proyectos en ejecución.

3.2.2. Intervención en proyectos zonales.-

Teniendo en cuenta que los ríos y bocanas en la Costa Pacífica unifican e integran la economía y la cultura, y definen la vocación productiva, se diseñó la intervención de la asistencia técnica a partir de la articulación de grupos productivos que respondieran a proyectos zonales.

Los proyectos zonales presentan las siguientes ventajas:

- Consultan las características propias de la zona (asentamientos, cultura, vocación).
- Facilita la identificación de los proyectos productivos y la necesidad de complementarlos con proyectos sociales.
- Facilita las labores de promoción y asistencia técnica.
- Se racionalizan los costos de operación.
- Permite intervención institucional coordinada.

Los proyectos zonales identificados son:

1. Pesquero- Ensenada de Tumaco.
2. Agrícola ganadero y maderero- Carretera Tumaco-Guayacana.
3. Agrícola y Pecuario- Bajo del río Patía
4. Minero - Río Magüí - Telembí
5. Forestal - Río Satinga- San Quianga
6. Agrícola - Río Tapaje - La Tola
7. Minero - Iscuandé
8. Pesca- Bocas de los ríos Tapaje- Iscuandé- Guapi-
Timbiquí y Saija.
9. Maderero- Río Guapi
10. Minero - Río Napí y río Guajuf
11. Minero - Río Timbiquí
12. Agrícola- Río Saija
13. Agrícola- Río Micay

Ver Mapa.

3.2.3. Estructura administrativa del Convenio CVC-FUNDELPA.-

La estructura administrativa del Programa de Fomento a la Producción se presenta en el siguiente cuadro:

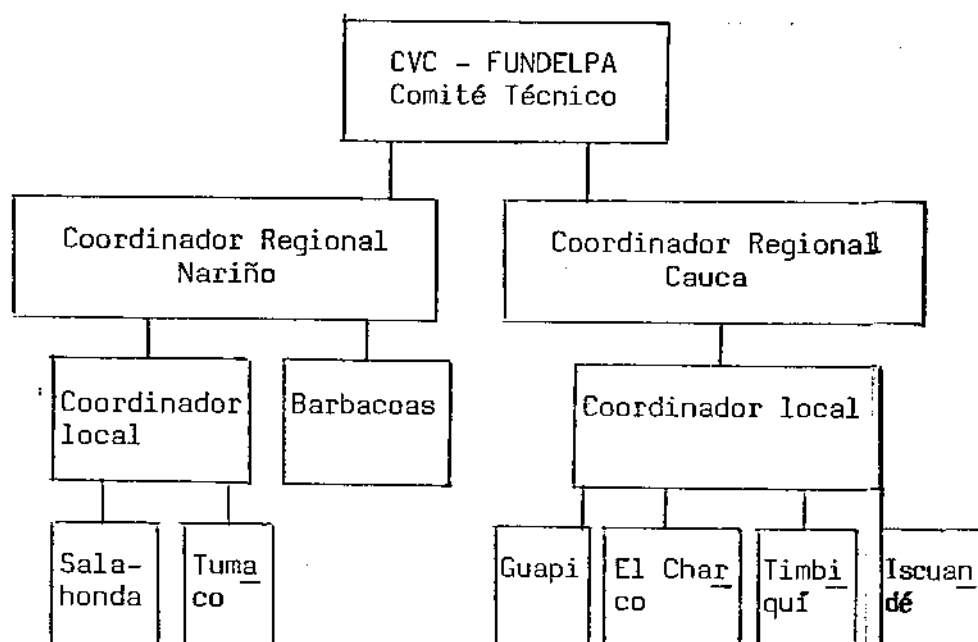

3.2.4. Personal del Convenio de asistencia técnica CVC-FUNDELPA.

El programa conformado por personal multidisciplinario cuenta con 20 personas de campo distribuidas en la siguiente forma:

NARIÑO

- 1 Ingeniero Industrial
- 3 Ingenieros Agrónomos
- 1 Ingeniero Agrícola
- 1 Economista
- 2 Antropólogos
- 1 Técnico agrícola

CAUCA

2 Ingenieros Agrónomos

1 Ingeniero Forestal

1 Licenciado Literatura e Idiomas

1 Sociólogo

1 Promotor Social

1 Técnico Pesquero

4. RESULTADOS LOGRADOS.

En todo Programa nuevo o innovativo, el período de despegue es el más difícil, no sólo por el tiempo que lleva la organización administrativa, la adaptación del personal al trabajo, sino también la aprehensión de los objetivos del Programa por parte de los beneficiarios.

Los resultados del Programa son altamente satisfactorios y deben ser clasificados en cualitativos y cuantitativos.

4.1. Resultados cualitativos.-

- Mentalidad positiva de la comunidad en general hacia la labor que el Gobierno desarrolla a través del Programa de Fomento a la Producción.
- El Programa ha logrado definir los proyectos zonales e identificar y priorizar los proyectos del orden comunitario.
- Definir una metodología de intervención consistente en auto-gestión comunitaria y capacitación.
- Transferencia de tecnología.

Se ha procurado en forma sencilla introducir tecnologías de afuera de la zona que pueden ser fácilmente asimilables, pero en todos los casos se han preferido tecnologías apropiadas de la misma región que a pesar de ser eficientes no han sido difundidas por el aislamiento en que han trabajado los grupos productivos.

- Identificación de proyectos potenciales independientes o asociados con los proyectos en marcha.
- Identificación de necesidades tales como empresarios, recursos económicos, vías, electricidad, tecnología, mano de obra y servicios especializados, servicios sociales básicos, etc. Esta identificación es base para la búsqueda de soluciones adecuadas.

- Preparación del personal.

El hecho de trabajar en una zona con dificultades de infraestructura, limitaciones de recursos, dificultades climáticas, beneficiarios con poca o ninguna capacitación para sólo mencionar los principales limitantes del trabajo, origina en el asistente técnico la necesidad de actuar con características de líder, vendedor, investigador, planeador, gerente, etc. y actuar bajo un marco de autodesarrollo que le permita responsabilizarse a cabalidad de sus actividades y buscar en forma total su desarrollo.

- Coordinación institucional.

El desarrollo del Programa ha requerido de la participación coordinada de otras instituciones a través de esfuerzos conjuntos que han permitido el apoyo de los proyectos.

Entre las instituciones que han participado están: ICA, CIAT, INCORA, Zona Minera de Pasto, FEDEARROZ.

El asistente técnico está proyectando su preparación a nivel de técnicos y líderes comunitarios, y su quehacer está siendo

seguido con mucho interés por las instituciones locales.

- Motivación institucional.

Los resultados del Programa han servido de base para la elaboración del Convenio CVC-SENA-INCORA con similares objetivos y con cobertura a toda la Costa Pacífica y también para apoyar los requerimientos de los técnicos enviados por la Comunidad Económica Europea- CEE, quienes presentarán la posibilidad de financiar proyectos zonales que aún no han sido atendidos por las limitaciones de recursos.

- Publicaciones.

El Programa ha elaborado documentos y comunicaciones de gran utilidad para las actividades prácticas de asistencia y crédito, así como para estudio y análisis.

Estos documentos transmiten la experiencia del Programa y pueden colaborar en la planificación de programas similares.

4.2. Resultados cuantitativos.-

A Septiembre de 1984 se han aprobado 49 proyectos por valor de \$ 162'945.325. que han beneficiado a 1.851 usuarios localizados en la zona.

4.2.1. VALOR DE LOS CREDITOS, LOCALIZACION Y ACTIVIDAD

<u>Z O N A</u>	<u>INDUSTRIA</u>	<u>AGROPECUARIO</u>	<u>ARTESANAL</u>
Tumaco	\$ 37'000.000.	\$ 64'954.031.	\$ 4'934.000.
El Charco	9'354.000.	1'718.606.	4'163.000.
Olaya Herrera	9'000.000.	-0-	-0-
Santa Bárbara	3'000.000.	-0-	948.604.
Barbacoas	-0-	-0-	3'317.304.
Guapi	2'811.162.	-0-	9'237.464.
Timbiquí	-0-	3'250.000.	4'757.154.
López de Micay	4'500.000.	-0-	-0-
SUB- TOTAL.....	\$ 65'665.162. (40%)	\$ 69'922.637. (43%)	\$ 27'357.526. (17%)

GRAN TOTAL..... \$ 162'945.325.
=====

4.2.2. VALOR DE LOS CREDITOS POR ACTIVIDAD Y CLASIFICACION EMPRESARIAL

<u>ACTIVIDAD</u>	<u>PEQUEÑOS</u>	<u>MEDIANOS</u>	<u>GRANDES</u>
Industria	\$ 1'311.162.	\$ 24'354.000.	\$ 40'000.000.
Agropecuario	56'072.637.	11'850.000.	2'000.000.
Artesanal	27'357.526.	-0-	-0-
SUB- TOTAL.....	\$ 84'741.325. (52%)	\$ 36'204.000. (22%)	\$ 42'000.000. (26%)

GRAN TOTAL.....\$ 162'945.325.
=====

4.2.3. PROYECTOS Y USUARIOS BENEFICIADOS

<u>Z O N A</u>	<u>PEQUEÑOS</u>		<u>MEDIANOS</u>		<u>GRANDES</u>	
	<u>Nº Usuarios</u>	<u>Nº Pro yectos</u>	<u>Nº Usuarios</u>	<u>Nº Pro yectos</u>	<u>Nº Usuarios</u>	<u>Nº Pro yectos</u>
Tumaco	1.049	10	80	1	54	4
El Charco	59	2	10	5	-	-
Olaya Herrera	-	-	6	6	-	-
Santa Bárbara	31	1	2	2	-	-
Barbacoas	106	3	-	-	-	-
Guapi	278	5	1	1	-	-
Timbiquí	142	3	2	1	-	-
López de Micay	-	-	1	1	30	1
T O T A L.....	1.665(90%)	24	102(6%)	20	84 (4%)	5
	=====	=====	=====	=====	=====	=====

Número usuarios 1.851

Número proyectos 49

TUNACO

EJECUCION DE CREDITOS

MARZO 1963 - SEPTIEMBRE 1964

PROYECTOS	Nº USUARIOS	INDUSTRIA			AGROPECUARIO			ARTESANAL				
		Ind. Pesca	Ind. Madera	Transporte	Agropec.	Agricultura	Ganaderia	Comercial	Pesca	Mineria	Madera	Otros
PROYECTOS PEQUEÑOS												
Centro Vecinal Salahonda.												
- Pesc. La Playa	19											
- Pesc. La Unión	12											1'100.000
- Arroz-Plátano	5											974.000
- Ganaderia	5					360.000						
Asoc. Prod. Pco. Luzco.							600.000					
- Arroz y plátano	89					8'095.000						
- Ganaderia El Espuje.	7							840.000				
- Ganaderia La Pastora.	8							960.000				
Asoc. San Pedro del Vino.												
- Arroz	49					1'323.000						
Cooper. Viento Libre.	50											760.000
San José de la Costa	12											1'200.000
Productores de Ramos - plátano y arroz	71					2'232.000						
Colino.	30				4'600.000							
Proprietario Triplex Comor.	350				15'000.000							
La Caleta Viento Libre (Refinanciación).	-											900.000
Colino. (Refinanciación)	50				4'407.081							
Coop. Cacauteros.	267								14'007.000			
Productores de Liorante - Yuca	25											
SUB - TOTAL	1.049					1'929.950						
					24'007.081	13'939.950	2'400.000	14'007.000				4'934.000
PROYECTOS MEDIANOS												
Sociedad Colombiana Rafael Valencia.	80				8'600.000							
SUB - TOTAL	80				8'600.000							
PROYECTOS GRANDES												
Inversiones y Participaciones.	50		10'000.000									
La Navan Salamanca	1						2'000.000					
Alfaro Quiñonez	1	12'000.000										
Fundo Tancón	2				15'000.000							
SUB - TOTAL	54	12'000.000	10'000.000	15'000.000					2'000.000			
TOTAL POR ACTIVIDAD		12'000.000	10'000.000	15'000.000	32'607.081	13'939.950	4'400.000	14'007.000				4'934.000
TOTAL POR GRUPOS			37'000.000			64'954.031						4'934.000

OLAYA HERRERA

EJECUCION DE CREDITOS

JUNIO 1983 - SEPTIEMBRE 1984

Nº USUARIOS	I.V.D.U.S.T.R.I.A.	A.G.R.O.P.E.C.U.A.R.I.O	A.R.T.E.S.A.N.A.L
	Ind. Pesca	Ind. Madera	Ind. Transporte
		Arzind.	Agricultura Ganadería Comercial.
			Pesca Minería Madera Otros

PROYECTOS PREMIEROS

PROYECTOS MEDIANOS	Nº	VALOR
Heriberto Cuero T. (Cooprom)	1	1.500.000
Victor F. Caicedo (Cooprom)	1	1.500.000
Ponciano H. Cabezas (Cooprom)	1	1.500.000
Silveon Mosquera C. (Cooprom)	1	1.500.000
Jose G. Miller Torres (Cooprom)	1	1.500.000
Rico Torvallencia R. (Cooprom)	1	1.500.000
SUB - TOTAL	6	9.000.000

PROYECTOS CAPIBRES

SUB - TOTAL		
TOTAL POR ACTIVIDAD		9.000.000
TOTAL POR GRUPO		9.000.000
TOTAL	6	\$ 9.000.000

SANTA BARBARA

EJECUCION DE CREDITOS

JUNIO 1983 - SEPTIEMBRE 1984

Nº USUARIOS	INDUSTRIA		AGROPECUARIO		ARTESANAL					
	Ind. Pesca	Ind. Madera	Transporte	Agroind.	Agricultura	Comercial	Pesca	Minería	Madera	Otros
PROYECTOS PEQUEÑOS										
Miembro Río Iscuandé	31									
SUB - TOTAL	31								948,604	948,604

PROYECTOS MEDIANOS										
Elpidio Oliveros. (Coopera)	1		1,500,000							
Proyectos Escallón. (Coopera)	1		1,500,000							
SUB - TOTAL	2		3,000,000							

PROYECTOS GRANDES										
SUB - TOTAL										
TOTAL POR ACTIVIDAD										
			1,000,000						948,604	
TOTAL POR GRUPO										
			3,000,000						948,604	

TOTAL \$ 3,048,604

BARBACOAS

EJECUCION DE CREDITOS

SEPTIEMBRE 1983 - SEPTIEMBRE 1984

PROYECTOS PEQUEÑOS	INDUSTRIA		AGROPECUARIO		ARTESANAL							
	Nº USUARIOS	Ind. Pesca	Ind. Madería	Transporte	Agrícol.	Agricultura	Ganadería	Comercial.	Pesca	Minería	Madera	Otros
Miñero Río Magüí.	38								1'356.380			
Minero Estero Seco	37								825.670			
Minero El Chocho	31								1'135.254			
SUB - TOTAL	106								3'317.304			
PROYECTOS MEDIANOS												
SUB - TOTAL												
PROYECTOS GRANDES												
SUB - TOTAL												
TOTAL POR ACTIVIDAD												
TOTAL POR GRUPO:												
TOTAL	106								3'317.304			

G U A P I

EJECUCION DE CREDITOS

MAYO 1983 - SEPTIEMBRE 1984

	Nº USUARIOS	I. N. D. U. S. T. R. I. A.		A. G. R. O. P. E. C. U. L. T. I. O.			A. R. T. E. S. A. N. A. L.					
		Ind. Pesca	Ind. Madera	Transporte	Acrícol.	Agricultura	Caldaría	Comercial.	Pesca	Minería	Madera	Otros
PROYECTOS PEQUEÑOS												
Madera El Naranjo	170			1'311.162								
Chico Pérez I (Pesca)	35								1'938.464			
Chico Pérez II (Pesca)	3								1'057.000			
La Unión de El Cantil (Pesca)	21								1'000.000			
La Unión de El Cantil (Refinanciación)	15								1'278.000			
La Unión de El Cantil (Refinanciación)	-								160.000			
Fábrica de materiales para construcción	1											700.000
Proyectos de El Cantil	43								3'104.000			
SUB - TOTAL	278			1'311.162					8'537.464			700.000
PROYECTOS MEDIANOS												
Victor Manuel Reyes (Caj. de Madera)	1			1'500.000								
SUB - TOTAL	1			1'500.000								
PROYECTOS GRANDES												
SUB - TOTAL												
TOTAL POR ACTIVIDAD				2'811.162					8'537.464			700.000
TOTAL POR GRUPOS				2'811.162								9'237.464
T O T A L												512'048.626

TIMBIQUI

EJECUCIÓN DE CREDITOS

AGOSTO 1983 - SEPTIEMBRE 1984

PROYECTOS PEQUEÑOS	Nº USUARIOS	INDUSTRIA		AGROPECUARIO	AGROPECUARIO	ARTESANAL	
		Ind. Pesca	Ind. Madera			Pesca	Madera
Minero Río Timbiquí	61						1'571.154
Minero Río Timbiquí (Refinanciación)	-						150.000
Minero Corregimiento Coteje.	50						1'431.000
Vivienda Rural San Antonio Chacón.	31						
SUB - TOTAL	142						3'152.154
PROYECTOS MEDIANOS							
Polifarmas Ltda.	2			2'500.000			
Polifarmas Ltda. (Refinanciación)	-			500.000			
Polifarmas Ltda. (Refinanciación)	-			250.000			
SUB - TOTAL	2			3'250.000			
PROYECTOS GRANDES							
SUB - TOTAL							
TOTAL POR GRUPO ACTIVIDAD							3'152.154
TOTAL POR GRUPO							4'757.154

TOTAL 141 80'007.154

LOPEZ DI HICAY

EJECUCION DE CREDITOS

NOVIEMBRE 1983 - SEPTIEMBRE 1984

No USUARIOS	INDUSTRIA		AGRICULTURA		ARTESANAL	
	Ind. Pesca	Ind. Madera	Agroind.	Agricultura	Pesca	Mineria
			Transporte	Ganaderia	Comercial	Otros
<u>PROYECTOS PEQUEÑOS</u>						
SUB - TOTAL						
<u>PROYECTOS MEDIANOS</u>						
Oscar Hincapié Hijos (Cooprom)	1	1'500.000 ¹				
SUB - TOTAL						
<u>PROYECTOS GRANDES</u>						
Luís H. Leónis Rojelio (Aserradero San Salsito)	30	3'000.000				
SUB - TOTAL						
TOTAL 1983						
ACTIVO						
TOTAL 1983 GRUPOS						
TOTAL						
11						
						24'500.000

5. PROYECTOS POTENCIALES.

Existe por otra parte una serie de empresarios pequeños, medianos y grandes interesados en vincular sus proyectos al Programa de crédito y asistencia técnica.

Creemos que este interés creció principalmente en el segundo semestre de 1984 debido al mayor conocimiento del Programa por el efecto demostrativo y positivo de los proyectos en marcha, por la mejor atención que recibe el usuario, por la garantía de asistencia técnica intensiva a los pequeños proyectos que disminuya en un alto porcentaje el riesgo de los mismos, y a la promoción que la CVC ha iniciado en la zona con su propio personal o el de otras instituciones.

TUMACO

Coopalmaco	(Agricultura) (Palma africana)	\$ 15'000.000.
Licsa	(Agroindustria) (Palmito)	15'000.000.
Negritas	(Industria Modisterfa)	5'000.000.
Gonzalo Silva	(Ganaderfa) (crfa)	3'000.000.
Hojas Blancas	(Agricultura) (Arroz)	2'000.000.
Asociación de Productores de Caunapí (carretera)	(Agricultura) (Yuca)	4'000.000.
Refinanciación Asociación Francisco Pizarro	(Agricultura y Pesca)	5'000.000.
Sr. Cuca Gutiérrez	(Pesca)	15'000.000.
Coarmaco	(Pesca)	15'000.000.
Segundo Emilio Benavides	(Ganaderfa)	<u>1'000.000.</u>
T O T A L.....		\$ 80'000.000. =====

EL CHARCO

San José Río Tapaje	(Agricultura) (Plátano)	\$ 2'500.000.
Río Tapaje	(Agricultura) (Piña)	1'000.000.
T O T A L		\$ 3'500.000.

BARBACOAS

Proyecto Minero Río Gualmambí (Zapote)	(Minería)	\$ 1'800.000.
Proyecto Minero Río Patía (Nausalví)	(Minería)	1'200.000.
Proyecto Minero Río Telembí (Coscorrón)	(Minería)	2'000.000.
TOTAL.....		\$ 5'000.000.

GUAPI

Albatros Ltda.	(Pesca)	\$ 15'000.000.
Explotación Asociativa de Oro- Río Guajuf	(Minería) (Oro)	1'737.739.
Explotación Asociativa de Oro del río Napí	(Minería) (Oro)	4'250.000.
Señor Chaila	(Cuarto frío) (Pesca)	2'000.000.
Juan Bautista Refinanciación	(Industria Baldosa)	1'500.000.
Nicolás Martán	(Industria Madera)	15'000.000.
Inversiones Providencia	(Harina y Aceite de Pescado)	15'000.000.

Humberto Parra Calderón	(Agroindustria Coco rallado)	\$ 15'000.000.
Cuarto frío Guapi	(Pesca)	5'000.000.
Grupo de Comerciantes del río Guajuf	(Comercio)	1'800.000.
	T O T A L.....	\$ 76'287.739.

TIMBIQUI

Víctor Alegría	(Minería)	\$ 1'500.000.
Julio García	(Minería)	1'000.000.
Ismael Arrechea	(Minería)	500.000.
	TOTAL.....	\$ 3'000.000.
		=====

Nombre del Proyecto: Crédito Asociativo en San Pedro del Vino- Muni
cipio de Francisco Pizarro- Departamento de
Nariño.

Actividad: Agrícola

Localización: San Pedro del Vino- Municipio de Francisco Pi
zarro.

Descripción: Fomento del cultivo de arroz. Se estima un au
mento en la producción en 9 meses de 66 tone
ladas.

Organización: Asociación de productores de San Pedro del Vino
conformado por 6 cuadrillas.

Fecha iniciación: Octubre de 1983

Objetivos: Aprovechar e incentivar la vocación agrícola de
la zona.
Mejorar las prácticas culturales de los cultivos.
Mejorar los ingresos y nivel de vida de los ha
bitantes.
Reforzar la tradición de trabajo en grupo de la
población.
Introducir variedades mejoradas de arroz con el
fin de lograr rendimientos más altos en cultivo
y procesamiento.

Costo total: Total financiado: \$ 1'323.000.

Beneficiarios: Directos: 49
Indirectos: 300 (aprox.)

APLICACION AGROQUIMICOS
ENSAYOS CULTIVO ARROZ
RIO PATIA - SEPT. 1984

Nombre del Proyecto: *Planta de secado y molino de arroz en Sa-
lahonda- Francisco Pizarro.*

Actividad: *Agroindustrial*

Localización: *Municipio Francisco Pizarro- Salahonda*

Descripción: *Compra y montaje de maquinaria apropiada para el
procesamiento de arroz. El tamaño y la tecnología
son un complemento natural de la producción que
se obtiene en la zona. El producto final llegará
al mercado en las mismas condiciones de calidad
y presentación que el producto del interior del
país y a unos precios sensiblemente más bajos.*

Organización: *Asociación de productores Francisco Pizarro con-
formado por 17 cuadrillas.*

Fecha iniciación: *Noviembre 9 de 1983*

Objetivos: *Complementar los proyectos de aumento de producción
de arroz en la zona.
Apropiarse de un mayor porcentaje de los excedentes
que proporciona la actividad arrocera.
Elevar el nivel de vida de los arroceros en la
región.
Dar estabilidad al productor de arroz, en cuanto
a precios y posibilidad de venta en su sitio de
la producción obtenida.
Introducir un grado tecnológico más alto a los
productos de la región.*

Costo total: *Total financiación: \$ 9'309.081.*

Beneficiarios: *Directos: 110*



ASPECTOS DE LA CONSTRUCCION DE LA PLANTA DEL
MOLINO - SALAHONDA-PIZARRO - OCTUBRE/83.



Nombre del Proyecto: Comercialización de cacao.
Actividad: Comercialización
Localización: Acopio principal en Tumaco.
Descripción: Acopio y compra de la producción de cacao en la Costa Pacífica de Nariño y Cauca, a través de centros de acopio estratégicamente distribuidos.
Organización: Cooperativa Agrícola de Cacaoteros de Colombia Ltda.
Fecha iniciación: Julio 16 de 1984
Objetivos: Brindar estabilidad en los precios de compra.
Eliminar los intermediarios innecesarios, apropiando para el agricultor los márgenes de esta actividad.
Incentivar la renovación de cacaotales y mejoramiento de las prácticas culturales en su manejo, obteniendo altos rendimientos en la producción.
Eliminar los riesgos en que debe incurrir el agricultor para vender su producción.
Costo total: \$ 14'127.000. Total financiación: \$14'007.000.
Beneficiarios: Directos: 350



PLANTACIONES DE CACAO - ZONA RIO MIRA - TUMACO



Nombre del proyecto: Construcción de un buque para transporte de combustible.

Actividad: Transporte

Localización: Base de operación Puerto de Tumaco.

Descripción: Construcción de un buque tanque, destinado al transporte de combustible desde centros de abasto como Buenaventura hacia poblaciones costeras del Cauca y Nariño, como carga compensatoria, transportará aceite de palma africana producido en Nariño hacia el puerto de Buenaventura. Se estima un número de galones de combustible transportados en el año de 3'744.000.

Fecha iniciación: Septiembre 17 de 1984

Objetivos: Suplir necesidades de transporte especializado que garantice la calidad del combustible
Bajar los precios finales del combustible por la utilización de un transporte especializado con altos rendimientos en la operación.
Suministro oportuno de combustible a la región.

Costo total: \$ 38'030.500. Total financiación: \$ 15'000.000.

Beneficiarios: Directos: 8
Indirectos: Habitantes e inversionistas de la región y usuarios en general de combustible.



BUQUE PARA COMBUSTIBLE - ASPECTO DE SU CONTRUCCION EN
ASTILLERO DE MINERVINE EN CARTAGENA - JUNIO/84

Nombre del proyecto: Aumento de la capacidad de una planta productora de molduras en Tumaco.

Actividad: Industrial

Localización: Tumaco

Descripción: Ensanche de la capacidad instalada de la planta de producción de molduras en madera, con el propósito de realizar exportaciones.

Organización: Inversiones y Exportaciones Ltda. "Exporcol".

Fecha iniciación: Agosto 24 de 1983

Objetivos: Aumentar la capacidad instalada de planta y contribuir a la generación de empleo en la región.
Generación de divisas por exportaciones.
Suplir al mercado nacional con un producto de óptima calidad a muy bajo precio.

Costo total: \$ 16'708.735. Total financiación: \$10'000.000.

Beneficiarios: Directos: 50
Indirectos: Extractores de trozas en los bosques, aserríos de la zona, constructores de vivienda y compradores de las mismas.

ASPECTOS DE LA PLANTA
DE MOLDURAS.

Nombre del Proyecto: Crédito asociativo La Playa.

Actividad: Agrícola, pesca, ganadera.

Localización: La Playa- Salahonda (Municipio de Francisco Pizarro).

Descripción y objetivos: Tiene como objetivo principal propiciar el desarrollo integral de la comunidad mediante la organización de las actividades económicas primarias que tradicionalmente la población ha tenido como sustento.

Se financian los implementos de trabajo e insumos necesarios para desarrollar cada una de las actividades primarias detectadas como básicas de la zona.

La producción esperada para las diferentes actividades es la siguiente: Pesca: 180 ton/año para un ingreso de \$1'505.600. Agricultura: Arroz, producción esperada en 8 meses 15 ton. para un ingreso de \$450.000. Plátano: Producción esperada durante los 4 primeros años 4.240 raciones (una ración equivale a 64 plátanos) para un ingreso por ventas de \$1'080.000.

Organización: Grupo de pescadores La Unión con 12 integrantes.
Grupo de Pescadores La Playa con 19 integrantes.
Grupo de agricultores La Playa con 5 socios.
Grupo de ganaderos La Playa con 5 socios.

Fecha iniciación: Marzo 25 de 1983

Costo total: Total financiado \$ 3'034.000.

Beneficiarios: Directos: 41
Indirectos Toda la población.



CULTIVO DE ARROZ
SALAHONDA



CASERIO LA PALAYA - FEB/84



TIPO DE BUQUE PESQUERO
UTILIZADO EN EL PACIFICO.

Nombre del proyecto: Explotación comunitaria de pescadores artesanales de Bazán, El Charco- Nariño.

Actividad: Pesca

Localización: Bazán- Corregimiento del Municipio del Charco.

Descripción: Financiación de canoas y artes completos de pesca a cada uno de los trece (13) grupos de pescadores de Bazán.

Organización: Grupo denominado "La Explotación comunitaria de Pescadores artesanales de Bazán", formado por 13 grupos.

Fecha iniciación: Junio 20 de 1984

Objetivos: Incentivar la vocación pesquera de la comunidad.
Reforzar la tradición de pesca en grupo definiendo nuevas responsabilidades frente a créditos asociativos y posesión comunitaria de artes.
Incrementar los rendimientos por faena de pesca mediante la utilización de artes adecuadas.
Aumentar los ingresos del pescador al hacerlo propietario de sus artes.
Elevar el nivel de vida de la comunidad.

Costo total: Total financiado \$ 4'308.000.

Beneficiarios: Directos: 42
Indirectos: 210 (aprox.)

ASPECTOS DE EXPLOTACION DE UNA MINA DE POZO

CHETE - TIMBIQUI

Nombre del proyecto: Construcción de un buque pesquero.

Actividad: Pesca

Localización: Tumaco.

Descripción: Se financia la construcción de una embarcación que se dedicará a la pesca de camarón y otras especies de peces capturados como fauna acompañante. Operará en las aguas territoriales del país y su puerto de operación será la ciudad de Tumaco. Se estima una producción de 31.8 toneladas/año.

Fecha iniciación: Junio 27 de 1984

Objetivos: Incentivar la iniciativa privada hacia las inversiones en las actividades productivas de la zona. Con el crecimiento de la actividad pesquera en la zona, se puede esperar un reactivamiento de la economía en la región.

Se crean inicialmente seis (6) empleos estables y se despeja el horizonte para nuevas inversiones complementarias.

Costo total: \$ 18'000.000. Total financiación: \$ 12'000.000.

Beneficiarios: Directos: 6

Indirectos: La zona en general por la reactivación económica que puede generar la iniciativa privada.

Nombre del proyecto: Extracción minera artesanal del río Timbiquí-
Departamento del Cauca.

Actividad: Minera

Localización: Parte alta de las márgenes del río Timbiquí en
el Municipio de Santa Bárbara- Departamento del
Cauca.

Descripción: Financiar a través de la organización, los im-
plementos necesarios para umentar los rendimien-
tos de la actividad minera de la comunidad.

Organización: Grupo de explotaciones comunitarias de mineros en
"Coteje" y "Cheté" compuesto por un total de
9 grupos.

Fecha iniciación: Noviembre 10 de 1983

Objetivos: Aprovechar e incentivar la vocación minera de la
comunidad.
Dotar a los mineros de los implementos necesarios
para su actividad, eliminando intermediarios que
explotan esta necesidad.
Apoyar la tradición de trabajo familiar que tiene
la comunidad.
Apropiar para el minero los excedentes que obte-
nían intermediarios innecesarios, haciendo más ren-
table su actividad.

Costo total: Total financiado: \$1'571.868.

Beneficiarios: Directos: 61

Nombre del proyecto: Minero en el Chocho, río Patía, Municipio de Magüí, Departamento de Nariño.

Actividad: Minera

Localización: Vereda del Chocho ubicada en la parte media del río Patía.

Descripción: Se financian los implementos de trabajo necesarios para la explotación minera a seis (6) grupos y una suma limitada por capital de trabajo para la época de arranque del proyecto.

Organización: Asociación conformada por una junta directiva y 6 cuadrillas.

Fecha iniciación: Agosto de 1984

Objetivos: Incentivar la vocación minera de la comunidad.
Aprovechar racionalmente los recursos mineros de la zona.
Apoyar el trabajo comunitario y la adopción de responsabilidades frente a nuevos elementos como el crédito y el manejo comunal de equipos.
Obtener un mayor margen en la actividad minera con la propiedad de los equipos.
Incrementar los ingresos familiares.

Costo total: Total financiado \$ 1'135.254.

Beneficiarios: Directos: 31

EQUIPO DE ASISTENCIA
TECNICA

CAMPAMENTO DE CVC - LA PLAYA

Copia No Controlada CVC